

Leggeanvisning

ID INSPIRATION CLICK & CLICK PLUS

Alt du trenger
å vite for og
installere
iD Inspiration Click
& Click PLUS

LVT - Klikkvinyll

ID INSPIRATION CLICK & CLICK PLUS

Legging av iD Inspiration Click & Click PLUS

VERKTØY FOR MONTERING AV iD CLICK ULTIMATE

- Skarp Kniv
- Vinkel
- Hvithodet gummihammer
- Meterstokk / målebånd
- Slagkloss
- Blyant / Linjal
- Avstandsklosser

FORBEREDELSE OG VIKTIG INFORMASJON FØR MONTERING

Det er lett å legge iD Inspiration Click / Click PLUS. Vinyllplankene hektes enkelt sammen uten lim. iD Inspiration Click / Click PLUS legges flytende hvilket innebærer at gulvet ikke skal forankres (dvs ikke spikres eller limes) i underlaget.

iD Inspiration Click / Click PLUS tåler ikke direkte låsninger og skal legges løst som parkett og laminat, med god avstand til faste installasjoner. Vær også oppmerksom på at tunge møbler kan låse det flytende gulvet.

iD Inspiration Click / Click PLUS skal ikke legges i våtrom, slik som vaskerom, badstue eller baderom. Gulvet skal heller ikke legges i sommer-/vinterhager.

Ved montering i rom hvor overflate temperatur på deler av gulvet kan overstige +27 °C, sørg for tilstrekkelig solskjerming og/eller tilstrekkelig beskyttelse rundt fyringsovn/peis for unngå at overflatetemperaturen overstiger +27 °C. Dette fordi sollys, høy temperatur og strålevarme påvirker gulvets overflate og kan forårsake topping i skjøter. Dette kan f.eks være rom med store vinduer, vinduer som går ned til gulvet, eller takvinduer og/eller fyringsovner/peis som kan gi lokalt høy overflatetemperatur. Alternativt kan gulvet hellimes til underlaget med gulvlim egnet til LVT/Designgulv.

KONTROLL AV VAREN

Kontroller bordene før og under legging av gulvet. Bord med synlige feil eller avvikende utseende skal ikke legges. Den som installerer gulvet er ansvarlig for at feilaktig/avvikende material ikke brukes. Vi erstatte materialer med feil, men feilaktig materialer som allerede har blitt lagt eller saget i, dekkes ikke av garantien.

AKKLIMATISERING

Pakkene skal akklimatiseres i romtemperatur. Dvs. en temperatur på minst +18°C i minst 24 timer. Relativ luftfuktighet skal være 30-60 %. Pakken må lagres liggende på jevnt underlag.

ROMTEMPERATUR

Legging skal gjøres i romtemperatur med minst +18°C. Den relative luftfuktigheten i lokalet skal være 30-60%.

UNDERGULVET

Forbered overflaten i henhold til gjeldende standarder. Overflaten må være plan, fast, tørr og ren.

Se hvilke undergulv som er anbefalt lengre ned i dokumentet.

Du kan legge ditt nye gulv direkte på ditt gamle gulv, uansett om det er et parkettgulv eller et kompakt vinyl- eller linoleumgulv. Maksimal høydeforskjell på gulvet: +/- 3 mm per 2 løpemeter, og +/- 1,2 mm på 25 cm målelengde. Rådfør deg med din gulvforhandler.

Ved legging på nytt betongunderlag skal RF i underlaget ikke overskride 85 % RF målt i samsvar med gjeldende utgave av NS

3420. Merk at denne verdien kun gjelder for byggfukt og ikke fukttillskudd ved gulv på grunn, over fyrrom, med gulvvarme, over høytemperaturred i gulv og lignende. Måling av fukt skal alltid utføres av spesielt opplært personale.

Underlag av egnede plategulv forutsettes å inneholde 8 % fuktkvote (noe som tilsvarer 40% RF ved +20°C), slik at bevegelser som senere kan skape skader unngås. Legging skal gjøres i romtemperatur, minst +18°C. Den relative luftfuktigheten i lokalet skal være 30-60%.

Vi anbefaler at du stopper monteringen i tilfeller der det er:

- Ujevne overflater (+ / - 3 mm per 2 løpemeter, +/- 1,2 mm per 25 cm målelengde)
- Sprekker i undergulvet
- Undergulvet ikke er tørt nok
- Overflaten ikke er tilstrekkelig trykkfast, for porøs eller grov
- Overflaten er forurenset, f.eks. av olje, voks, lakk eller malings-søl
- Det er en avstand mellom undergulvet og f.eks bjelkelag
- Romtemperaturer er under 18 °C
- Ingen fuktprotokoll i forbindelse med nytt gulvvarmeanlegg
- Undergulvsvarme som gjør at overflatetemperatur overstiger 27 °C

ANBEFALT UNDERGULV

- Betong / avrettet gulv
- Egnede trykkfaste gulvplater som f.eks gulvgips / gulvspan
- Laminat/Parkett
- Kompakte PVC/Linoleum (Belegg med skumbakside kan gi for mykt underlag)
- Keramiske fliser (maks fug: 5 mm bred/2 mm dyp)

GULVVARME

iD Inspiration Click / Click PLUS kan installeres på vannbåren og selvbegrensede elektriske gulvvarmesystem. Overflatetemperaturen får aldri overstige +27°C. Ved legging på vannbåren varme skal det legges trykkfordelingsplate for å unngå at skjøter kommer direkte på vannrør. Ved legging på varmematter/ varmemefolie skal det legges trykkfordelingsplate av type anbefalt av varmegulv leverandør før legging av iD Inspiration Click / Click PLUS for å sikre et trykkfast underlag.

NB: Skumunderlag som normalt benyttes under parkett og laminat skal IKKE benyttes da dette gjør underlaget for mykt.

Ved bruk av underlag kan Tarkomfort Premium brukes.

Tarkomfort Premium gir en trinnyltdemping på 18 dB med Starfloor Click 55 og iD Inspiration Click / Click PLUS.

MONTERING

Bordene bør helst legges langs med innfallende lys. Før du begynner leggingen av gulvet bør du måle opp rommets bredde (minus bevegelsesfugens totale bredde på ca 10–20 mm) og se om siste bordraden blir smalere enn 5 cm. Hvis så er tilfellet bør du sage av også noen centimeter på første bordraden du legger ned, slik at du får en bredde som er over 5 cm når du legger inn den siste bordraden.

Maksimal leggeflate

Rene (rektangulære) flater kan normalt belegges på en sammenhengende flate opp til

(Se også illustrasjoner lengre bak i dokumentet)

LVT - Klikkvinyll

ID INSPIRATION CLICK & CLICK PLUS

EKSPANSJONSFUGER/LISTER

Lag et mellomrom på min 5 mm mellom gulv og vegg rundt hele rommet ved hjelp av kiler. Ta bort kilene når du er ferdig med å legge gulvet. Bevegelsesfugene skjuler du siden med en sokkel eller en list.

OBS! Ved montering i områder som utsettes for sollys/stor endring i overflatetemperatur på overflaten skal avstand til vegg og andre faste installasjoner være min 10 mm.

Det anbefales å dekke til gulvet med Tarko Protect eller annen egnet beskyttelse før gulvet tas i bruk.

RENGJØRING OG VEDLIKEHOLD

- Grus og sand skader gulvet.
- Benytt alltid møbelknotter av filt eller plast under stol- og bordben o.l.
- Møbler skal løftes, ikke dras over gulvet. Benytt myke hjul til møbler og stoler med hjul.
- Bruk tørre rengjøringsmetoder som støvsuging. Benytt en fuktig mopp og PH-nøytralt rengjøringsmiddel ved rengjøring med vann. Hell aldri vann direkte på gulvet. Bruk ikke- "aggressive" eller ripende rengjøringsmiddel.
- Gulvet skal ikke vokses eller påføres polish.
- Gummihjul på vogner og leker, beisede møbelben, møbelknotter av plast, gummi og føtter på husholdningsapparater kan gi permanente flekker.
- Fargede stoffer fra visse typer inngangsmatter av plast og tekstil, trykk på plastposer, avføring fra dyr og andre sterkt fargede stoffer kan sette flekker som ikke kan fjernes.

Kontakt din forhandler eller se www.tarkett.no for mer informasjon.

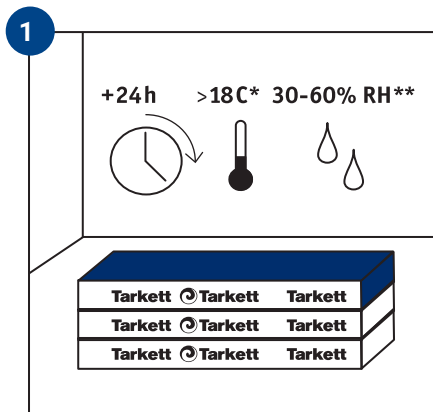

Åpne den første pakken. Kontroller at det er ikke er synlige defekter på laminatbordene før og under montering. Evt. skadede bord skal ikke brukes. Sjekk også at undergulvet er rent, tørt, fast og plant. Ujevnheter > 3 mm slipes eller sparkles bort før legging.

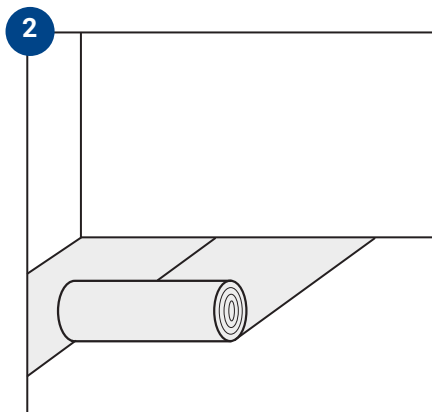

Dersom man ønsker å redusere trinnyd kan Tarkomfort Premium benyttes. Rull Tarkomfort Premium ut til kantene. Tarkomfort Premium skal legges i 90 graders vinkel mot iD Inspiration Click / Click PLUS bordradenes lengderetning. Tarkomfort Premium kan ikke benyttes dersom iD Inspiration Click / Click PLUS hellimes til underlaget.

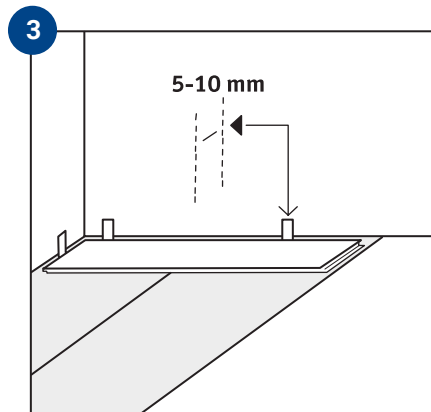

Gulvet skal legges flytende. Lag et mellomrom på noen mm mellom gulv og vegg rundt hele rommet ved hjelp av kiler. Om siste bordraden blir smalere enn 5 cm bør du sage av noen centimeter på første bordraden du legger ned, slik at du får en bredde som er over 5 cm når du legger inn den siste bordraden.

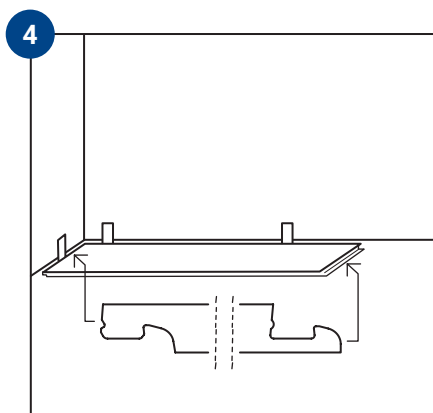

Begynn leggingen i rommets venstre hjørne, og legg første bord med fjærsiden mot vegg og notsporet ut mot rommet slik som vist på bildet.

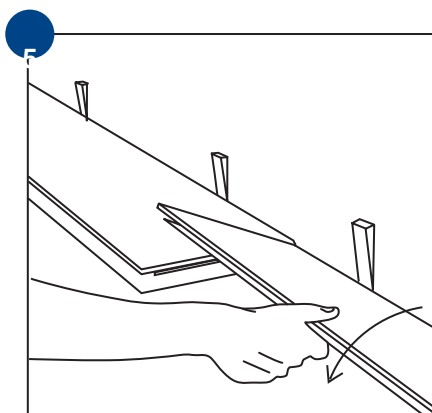

Bordene i første raden monteres sammen ved å føre kortenden på neste bord i vinkel, inn i noten på allerede lagt bord og senkes ned til den ligger plant på gulvet. Trykk ned den korte enden med hånden eller en gummihammer for å låse bordet.

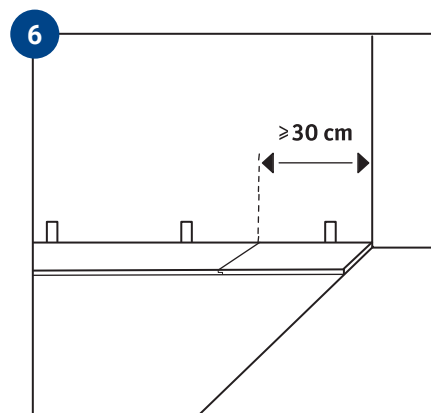

Legg ferdig første raden. Kapp det siste bordet i den første raden til rett lengde. Merk av den nødvendige lengden og skjær langs den merkede linjen og knekk bordet over f.eks. kneet eller en bordkant. (Ved montering av format 30cm x 60cm skal siste bordet på hver rad være min 15cm).

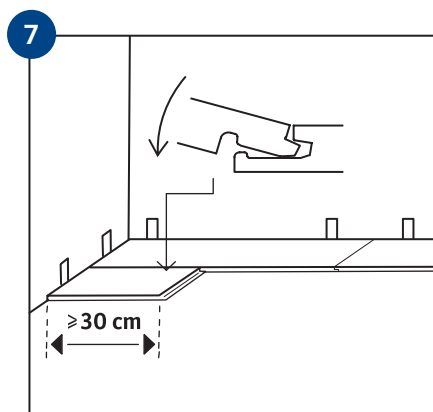

Begynn andre raden med resten av bordet fra første raden (hvis den er minst 30 cm lang, ved montering av format 30 cm x 60 cm skal startbordet på hver rad være min 15 cm). Husk distansekiler mot vegg. Vipp bordets langside mot langsiden av den første rekken.

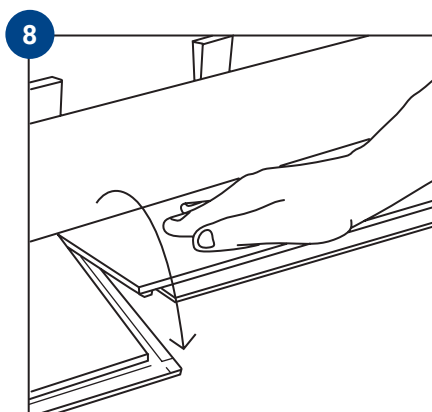

Legg resten av den andre rekken ved å vinkle dem sammen med den korte enden slik at de låser. Trykk den korte enden ned med hånden eller en gummihammer slik at den legger seg i riktig posisjon.

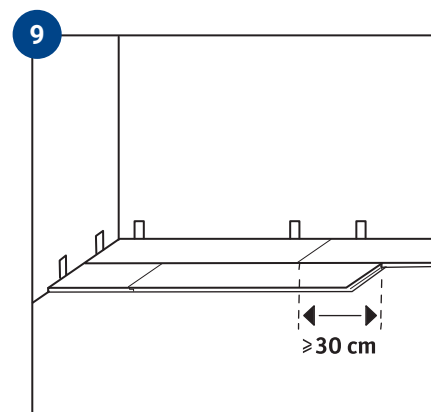

OBS! Tverrgående skjøter skal alltid forskyves minst 30 cm for beste utseende og stabilitet.

10

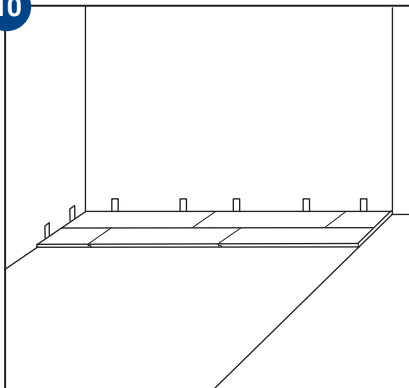

Bruk resten av det avskårne bordet fra den andre rekken, og start tredje rekke. Fortsett slik til hele gulvet er lagt. Glem ikke at forskyvningen skal være minst 30 cm mellom to tilstøtende rekker.

11

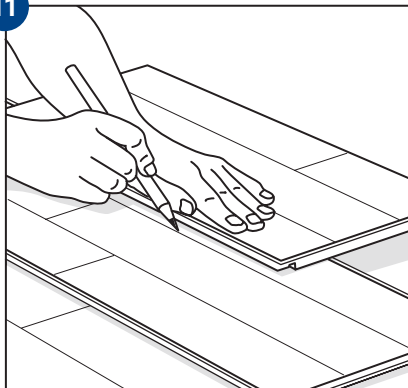

Hvis bordene i siste rekke er for brede, skal du gjøre følgende: Plasser bordet slik at det ligger på toppen av bordet i siste rekke. Bruk et kort bord i sin fulle bredde som måleverktøy ved å plassere bordet inntil veggen, oppå bordet som skal legges (glem ikke mellomrommet på 8-10 mm). Trekk deretter dette brettet langs veggen, og marker samtidig med en blyant på bordet som skal legges hvor mye som må kappes av. Sag eller skjær langs linjen, slik at bordet passer inn i avstanden mot veggen.

Vedlikehold

12

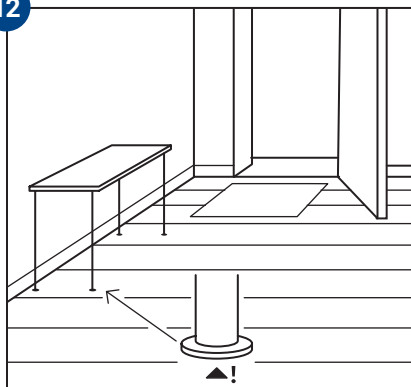

Bruk tørre rengjøringsmetoder. Beskytt gulvet mot grus og sand. Benytt avtørkningsmatte ved inngangen og møbelknotter under møbler. Se eget punkt om vedlikehold/rengjøring i dette dokument.

Rør:

Mål rørdiameteren og marker rørets plassering og diameter på bordet.

Borr hull (rørets diameter pluss 5-10 mm) og sag i 45 graders vinkel til

hullet. Legg tilbake delene og juster slik at plasseringen rundt røret blir

bra. Lim fast den løse biten. Skjul med rørmansjetter.

Avslutning:

Ta forsiktig bort distanseklær og monter lister, sokler, rørmansjetter etc.

Les mer på www.tarkett.no